MEMOIRE DES SECONDES VEPRES DE LA FETE DE

SAINTE LUCIE, VIERGE & MARTYRE

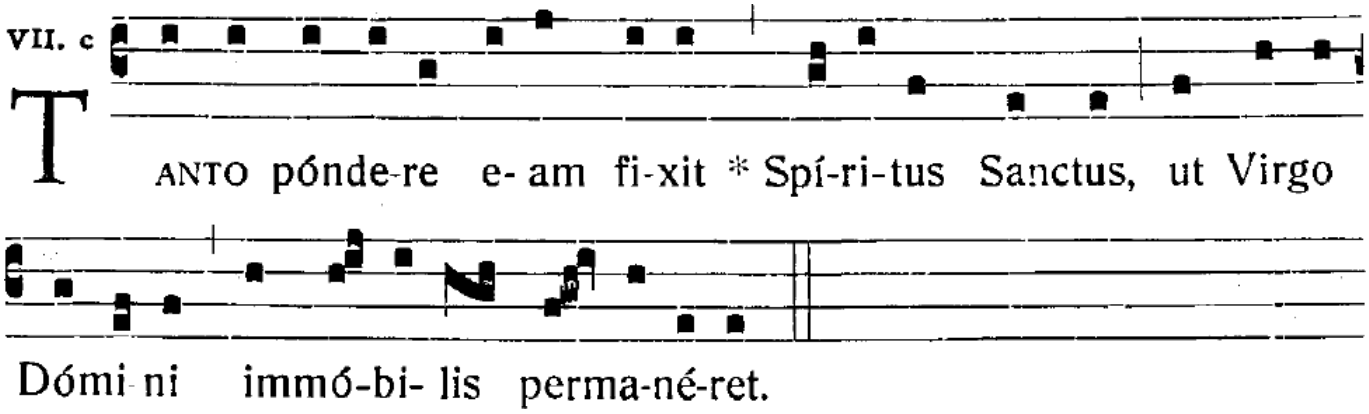

Ant. *L'Esprit-Saint la fixa sur place, avec un tel poids, que la Vierge du Christ demeura immobile.*

℣. Diffúsa est grátia in lábiis **tu**-*is*.
℟. **roptérea benedíxit te Deus in æ-tér-*num*.**

℣. La grâce est répandue sur vos lèvres.
℟. C'est pourquoi Dieu vous a bénie pour toujours.

Orémus.

Prions.

EXAVDI nos, Deus, salutáris **nos**-*ter* : † ut sicut de beátæ Lúciæ Vírginis et Mártyris tuæ festivitá-*te gau*-**dé**-mus ; * ita piæ devotiónis erudiámur af-**féc**-*tu*.

Exaucez-nous, ô Dieu, notre Sauveur, en sorte que, tout en nous donnant la joie, la fête de la bienheureuse Lucie, votre Vierge et Martyre nous instruise par le sentiment d'une pieuse dévotion.

Per Dóminum nostrum Jesum Christum Fílium **tu**-*um*, † qui tecum vivit & regnat in unitáte Spiritus *sanc-ti* **De**-us : * per ómnia sæcula sæcu-**ló**-*rum*.

Par Notre Seigneur Jésus-Christ, votre Fils, qui avec vous vit & règne en l'unité du Saint Esprit, Dieu pour les siècles des siècles.

℟. **Amen.**

℟. Amen.

MEMOIRE DES SECONDES VEPRES DU VIEME JOUR DANS L'OCTAVE DE

L'IMMACULEE CONCEPTION

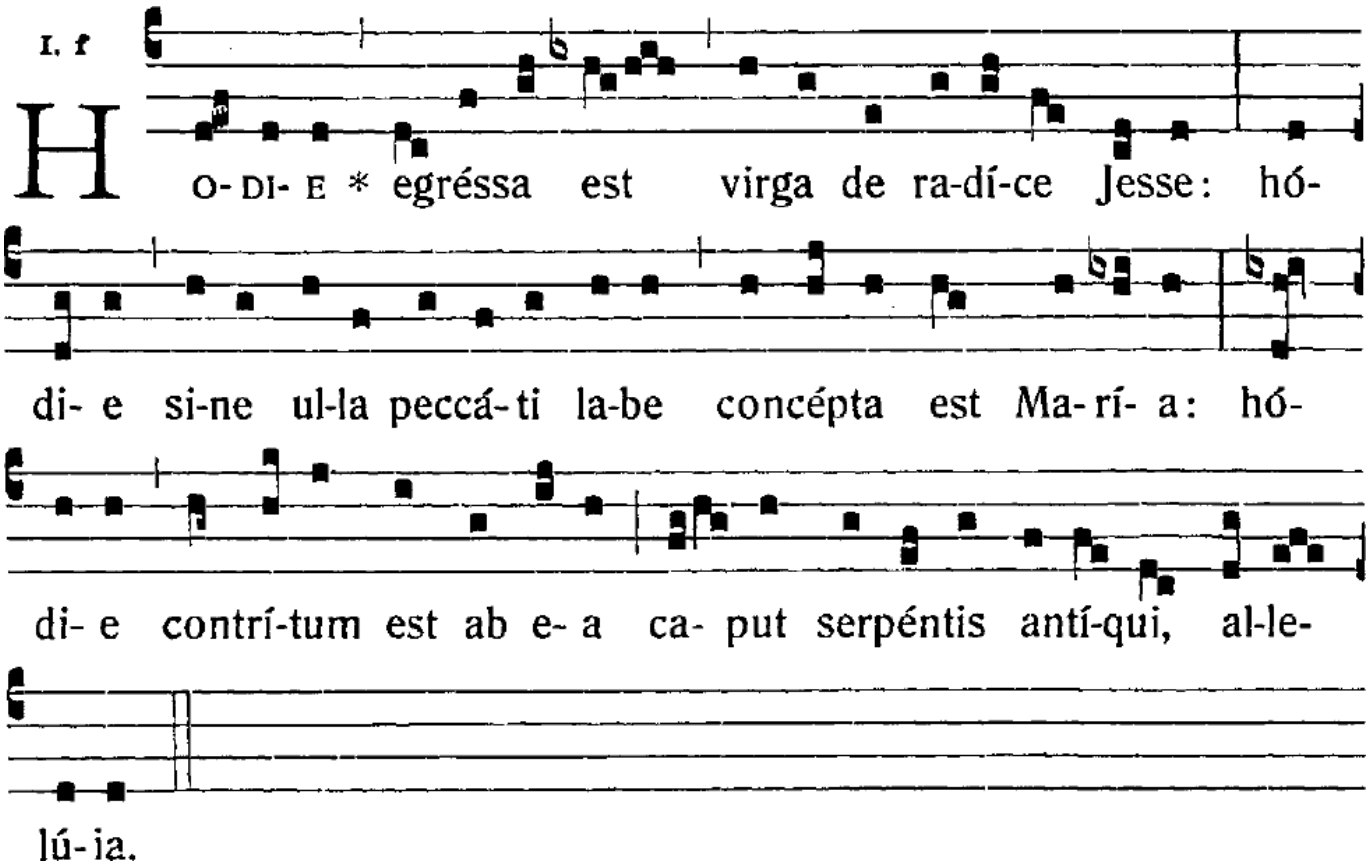

Ant. *Aujourd'hui est sorti un rejeton de la tige de Jessé ; aujourd'hui Marie a été conçue sans aucune tache de péché ; aujourd'hui a été écrasée, par elle, la tête de l'antique serpent, alléluia.*

℣. Immaculáta Concéptio est hódie sanctæ Maríæ **Vír**-*ginis*.
℟. **Quæ serpéntis caput virgíneo pede contrí-*vit*.**

Orémus.

DEVS, qui per immaculátam Vírginis Conceptiónem dignum Fílio tuo habitáculum præpa-**rás**-*ti* : † quæsumus ; ut, qui ex morte ejúsdem Filii tui prævísa eam ab omni labe *præ-ser*-**vás**-ti, * nos quoque mundos ejus intercessióne ad te perveníre con-**cé**-*das*.

Per Dóminum nostrum Jesum Christum Fílium **tu**-*um*, † qui tecum vivit & regnat in unitáte Spiritus *sanc-ti* **De**-us : * per ómnia sæcula sæcu-**ló**-*rum*.

℟. **Amen.**

℣. *C'est aujourd'hui l'Immaculée Conception de la sainte Vierge Marie.*
℟. *Qui a écrasé la tête du serpent de son pied virginal.*

Prions.

Dieu, qui par l'immaculée Conception de la Vierge a préparé une digne demeure à votre Fils, et qui, en prévision de la mort de ce même Fils, a préservé sa mère de toute souillure, que l'intercession de celle-ci nous purifie nous aussi & nous aide à parvenir jusqu'à vous.

Par Notre Seigneur Jésus-Christ, votre Fils, qui avec vous vit & règne en l'unité du Saint Esprit, Dieu pour les siècles des siècles.

℟. *Amen.*